

EXPOSITION DE PHOTOS AU CENTRE COMMUNAUTAIRE AHUNTSIC

Le 26-27-28 septembre 2003 aura lieu la 7^{ième} édition des *Journées de la Culture*. Dans le cadre de cette activité, Solidarité Ahuntsic organise une exposition de photos le samedi 27 septembre au Centre communautaire Ahuntsic situé au 10780 rue Laverdure. Cette exposition de photos portera sur l'histoire du Centre communautaire anciennement connu sous le nom de l'école Sainte-Marguerite-Marie (1915) devenu en 1942, l'école Sainte-Marguerite et en 1953, l'école Madame-De-La-Peltrie. **Toutes celles et ceux qui ont fréquenté l'école à cette époque** et qui désirent revivre leurs souvenirs sont invités à nous apporter leurs photos d'ici la mi-septembre 2003. Pour Informations, contacter Monik au 514-389-5855 ou Marie-Josée à Solidarité Ahuntsic au 514-382-9090 poste 22.



10780, rue Laverdure, Montréal (Québec) H3L 2L9, Tel : 514-382-9090, Télécopie : 514-382-7191

Historique de l'École Ste-Marguerite-Marie
et
Madame-De-La-Peltrie



9-1-2000

Photo Julie Bonin

**Le futur centre
communautaire
d'Ahuntsic
organise son
financement**

Page 3



*Les femmes
de la Nouvelle-France:
Le parcours
de Madame-De-La-Peltrie*

1599 - Marie-de-l'Incarnation, née Marie Guyart à Tours en France) arriva à Québec le 1^{er} août 1639, où elle fonda le couvent des Ursulines. Elle décède à Québec en 1672.

1603 - Madame-De-La-Peltrie, née Marie-Madeleine de Grue de La Peltrie, à Chauvigny en France. Veuve dès l'âge de 22 ans, après avoir lu les '*Relations des Jésuites*', elle décida de vouer sa fortune à l'œuvre de la Nouvelle-France. Elle partit avec Marie-de-l'Incarnation et deux autres ursulines à Québec en 1639, pour fonder un couvent qu'elle patronat. Elle participa également à la fondation de Ville-Marie. Elle décède en 1671. Enterrée dans la chapelle du couvent

des ursulines, son cœur fut envoyé aux Jésuites.

BUDGET DE 1917-18

ACADEMIE MARGUERITE - MARIE (FILLES)

1 Directrice religieuse	300.00	Menues dépenses	\$50.00
5 Institutrices religieuses	1500.00		

Gardien:

M. H. Dufault	780.00
---------------	--------

2,580.00

2,580.00

2,610.00

le 14 avril 1931.

Révérende Soeur Directrice,
Ecole Marguerite Marie,
10780^e Laverdure,
MONTREAL

Madame:..

J'ai l'honneur de vous faire part que, suivant le désir de la Commission Pédagogique, votre école connue actuellement sous le nom de "Ecole Marguerite Marie" devra être connue, à compter du 1er juillet 1931, sous le nom de "Ecole Ste-Marguerite".

Tous rapports, correspondances officielle etc. devront donc mentionner le nouveau nom de l'école dès le 1er juillet 1931.

Votre dévoué,
Le SECRETAIRE

ARCHIVES



Maison Sainte-Marguerite-Marie,
résidence des religieuses,
10770, rue Laverdure,
Ahuntsic

Ecole Marguerite-Marie Alacoque

Ahuntsic
(1915-1966)





REMARQUÉ L'EGLISE A COTE



ÉCOLE STE-MARGUERITE-MARIE
+ ANCIENNE ÉGLISE ST-NICOLAS



ECOLE STE-MARGUERITE-MARIE
+ RESIDENCE DES RELIGIEUSES

4

Note historique sur la paroisse Saint-Nicolas d'Ahuntsic

La paroisse Saint-Nicolas d'Ahuntsic porte ce nom en mémoire du jeune néophyte 'AHUNTSIC', compagnon du Père Nicolas Viel. Tous deux morts noyés dans les rapides de la Rivière des Prairies

1905 - *La paroisse Saint-Nicolas d'Ahuntsic est constituée d'un démembrement de l'ancienne paroisse du Sault-au-Récollet. M. l'abbé Lamarche, curé de cette dernière est chargé de la nouvelle déserte jusqu'en 1914.*

1914 - *En septembre de cette année, le territoire d'Ahuntsic est canoniquement érigé en paroisse par Sa grandeur Monseigneur Paul Bruchési, Archevêque de Montréal. M. Albert Benoît en reçoit la direction comme premier curé. La population catholique de la paroisse compte environ mille âmes. Les limites de la*

II
paroisse sont : au sud, la paroisse St-Alphonse d'Youville; au nord, la Rivière des Prairies; à l'est, le centre de l'avenue Saint-Charles qui la sépare de la paroisse de la Visitation du Sault et à l'ouest, la paroisse Saint-Joseph de Bordeaux.

5-11-1935

DIRECTION DE LA PAROISSE :

M. L'ABBE ALEXANDRE-GRATON

CURE-FONDATEUR DE L'ECOLE

ECOLE DES GARCONS: ST-NICOLAS- 1911
COIN LAVERDURE + HENRI-BOURASSA

Histoire de la congrégation de Sainte-Croix

1799 - France- Naissance du vénérable Basile Antoine Moreau, fondateur de la Congrégation de Sainte-Croix.

1835 - Le vénérable Basile Antoine Moreau, prêtre du Diocèse de Mans, en France, rassemble quelques jeunes prêtres pour répondre, dans les campagnes, au besoin d'enseignement et d'évangélisation de l'église dévastée.

1837 - Le vénérable Basile Moreau unit les frères et son groupe de pères dans le cadre de la fondamentale du 1^{er} mars 1837, qui marque la fondation de la congrégation de Sainte-Croix. Ce fut aussi l'occasion pour pourvoir aux besoins en éducation pastorale et de l'enseignement de l'Église française.

II
1840 - Le 15 août, le vénérable Basile Moreau prononce ses vœux en tant que religieux de Sainte-Croix.

1841 - Le vénérable Basile Moreau, c.s.c. ajoute un groupe de sœurs à la jeune congrégation, les Marianites de Sainte-Croix. La première implantation fut aux États-Unis dans l'Indiana.

1847 - Canada - La congrégation de Sainte-Croix arrive au Canada et s'installe à Saint-Laurent, près de Montréal, au Canada.

1946 - La cause du frère Basile Moreau, c.s.c. est déposée auprès du Vatican. Le vénérable reçoit le titre de serviteur de Dieu.

2003 - Le 12 avril, Sa Sainteté le Pape Jean-Paul II déclare le frère Basile Moreau 'vénérable' en reconnaissance de sa vie empreinte de vertu héroïque.



1915-1921 - S.M.-Nathalie
(M.-Clara Labine) professeure
de musique

25-08-1915

1ere SUPERIEURE

FONDATRICE



1943-1949 - S.-M. Rose-de-
Viterbe (Florentine Duquet-
te)

12-06-1939 DIRECTRICE

PLUS DE 10 ANS A L'ÉCOLE

Supérieures-directrices de l'Académie Ste-Marguerite - Ahuntsic ^{Marie}



1915-1921 - S.M.-Nathalie
(M.-Clara Labine) professeure
de musique

25-08-1915 PREMIERE SUPERIEURE
FONDATRICE



1921-1928 - S.-M.-Julienne
(Joséphine Durand) - ex-
supérieure générale

DECEDE 17-11-1930

1928-1934 - S.M.-de-S.-Jean-Berchmans
(M.-L. Dagenais) - pas de photo

1934-1937 - S.M.-André,
pas de photo



1937-1943 - S.M.-Antonime
(M. Vermette)



1939-1949 - S.-M. Rose-de-
Viterbe (Florentine Duquet-
te)

12-06-1939 DIRECTRICE
PLUS DE 10 ANS A L'ECOLE

Supérieures-directrices de l'Académie Ste-Marguerite-Marie-Ahuntsic



1949-1955 - S.M.-Béatrix-de-Rome
(Béatrix Jasmin)

MON PROFESSEUR DE 7^e ANNEE



1955-1961 - S.M.-Louis
d'Anjou (M.-Rose Pauzé)



S.M.-Juliette Eymard 1961-1962
(Lucienne Maillé) vivante
mais confuse

1962-1964 - S.M.-Ange-
de-Sicile (M.-Ange
Dumas) pas de photo



1964-1965 - S.M.-Delphin
(Alberta Denis)



1965-1966 - Hélène,
martyre (Hélène Grat-
ton)



6 - MAI 1942

ECOLE... Sainte-Marguerite SCHOOL

MONTREAL... Le 5 mai 1942..

PROGRAMME

TRICENTENAIRE DE MONTREAL

1 ^{ière} année: g.	"Montréal	Jean Laval
2 ^{ième} année filles	"O Patrie....."	" "
2 ^{ième} année:	"Vive Montréal"	" "
3 ^{ième} année:	"Jadis la France sur nos bords.	X XX
Chant groupe des petites:	Mon quartier (Musique Bataille)	
4 ^{ième} année:	"Pays de l'érable"	P. Lemay
5 ^{ième} année:	"Gloire aux fondateurs de Montréal"	M.Cl. Daveluy
6 ^{ième} année:	"L'arrivée de Jacques-Cartier à Hoche- Iaga"	Abbé Casgrain
Chant groupe des moyennes:	Rêves canadiens,	H. Nadeau, p.s.s.
7 ^{ème} année:	"Nuit d'expositions dans la N.-France	Ls Fréchette
8 ^{ième} et 9 ^{ième} années:		
	"La folle aventure	Reine Malouin
Chant: Groupe des grandes:		
	"Nos aïeux", paroles et musique de A. Lamoureux, d.m.	

Sous M. de la S-Famille, c. s. c.

ECOLE SAINTE-MARGUERITE-M. (Ahuntsic)

S O L F E G E

1937-1938

- Classe enfantine (filles) : Etude des sons, do, ré, mi, fa, sol.
Petits exercices variés
Etendue d'une sixte
CHANT: Les voyelles
Par le petit doigt (Botrel)
- Classe enfantine (garçons) : Etude des sons, do, ré, mi, fa, sol.
Petits exercices variés
Etendue d'une sixte
CHANT: Travaille.
- 1ère Année (filles) : Etude de la gamme. Justesse des sons.
Etude sur l'intervalle. Octave, seconde majeure.
Petits exercices variés.
Récitation des prières rythmées
CHANT: MA MERE.
CANTIQUE: Jésus si tendre (Livre de lecture)
- 1ère Année (garçons) : Etude de la gamme.
Justesse des sons
Etude sur l'intervalle.
Octave juste. Seconde majeure.
Petits exercices variés.
Récitation des prières rythmées.
CHANT: La Patrie (air: Vive la Canadienne)
- 2e Année (filles) : Etude de la gamme
Exercices sur les intervalles.
Octave, seconde, majeure, quinte juste.
CHANT: 1er couplet O Canada. Autres chants.
CANTIQUE: Loué soit à tout moment.

Sœur Marie de Saint-Gilbert, r.s.c.

PROFESSEUR

REGION 4-A

#114

Personnel enseignant CONGREGANISTE

ECOLE MADAME-DE-LA-PELTRIE

C. S. Croix

<u>No mat:</u>	<u>Nom:</u>	<u>Classe ou Fonction:</u>	<u>Brevet:</u>	<u>Qualifications:</u>
6383	Soeur Marie-de-S.-Joseph-d'Egypte	Dir.	Acad. (23)	Sup. péd.-
6368	Soeur Marie-de-Ste-Marthe-de-Provence	Sec.	Sup. (47)	
6345	Soeur M.-de-Saint-François-Jérôme	2e B	-	
14532	Soeur Marie-Vianney	3e B	Elem. (51)	
6578	Soeur M.-de-S.-Agnès-de-Rome	4e A	Sup. (34)	<u>MON PROFESSEUR</u>
6396	Soeur M.-de-S.-Jules-Henri	5e	Sup. (50)	
6370	Soeur M.-de-Ste-Rose-du-Crucifix	6e	Sup. (53)	
11354	Soeur M.-de-S.-Bernard-du-Sacré- Coeur	7e	Sup. (50)	
6537	Soeur M.-de-S.-Denise-du-Sauveur	8e A	Sup. (48)	Bacc. péd.-
7371	Soeur M.-de-Sainte-Yvette-de-Jésus	9e A	Sup. (34)	

LISTE DES PROFESSEURS DE 1944-45

1ère année - Soeur Marie de St-Pierre-d'Alcantare
1ère année - Soeur Marie Ste-Angele
2e Mlle Rita Boucher
2e Sr Marie-de-Ste-Floriane
3e Sr Marie-de-Ste-Holène-du-Rosaire
4e Sr Marie-de-Ste-Gertrude-du-Rédempteur
4e & 5e Sr Marie-de-St-Paul-du-Sacre-Coeur
5e Sr Marie-de-Ste-Louise-du-Sacre-Coeur
6eA Sr Marie-de-St-Irenee
6eB Sr Marie-de-St-Louis des Lys
7eA Sr Marie-de-St-Dominique-du-Rosaire
7eB Sr Marie-de-St-Agnès-du-Rosaire
8e Sr Marie de St-Félix-de-Gènes
9e Sr Marie-de-St-Bernard *DIRECTRICE*

LISTE DES PROFESSEURS DE 1945-46 -

- 1ere année - Sr Marie de Ste-Angèle
1ere année - Sr Marie de Ste-Anna-Gabrielle
2e Sr Marie de Ste-Floriane
2e Sr Marie de St-Paul-du-Sacre-Coeur "
3e Sr Marie de St-Bérard
4e Sr Marie de St-Joseph-Oriol
5e Sr Marie Ste-Irène-du-Portugal
5e Sr Marie de St-Louis-du-Sacré-Coeur
6eA Sr Marie de St-Irène
6eB Sr Marie de St-Pierre-Eugène
7e Sr Marie de St-Arsène
8e Sr Marie de Ste-Agnès-du-Rosaire
9e Sr Marie de Ste-Cécile-du-Rédempteur

LISTE DES PROFESSEURS DE 1946-47 -

J'AI DÉBUTÉE

- 1ere année - Sr Marie de Ste-Angèle
1ere année - Sr Marie de Ste-Anne-Gabrielle
2e Melle Thérèse Bslanger
2e Sr Marie-de-Ste-Floriane
3e Sr Marie-de-St-Bérard
4e Sr Marie-de-St-Joseph-Oriol
4e&5e Sr Marie-de-St-Pascal
5e Sr Marie-de-St-Louis-du-Sacré-Coeur
6eA Sr Marie-de-St-Ubald
6eB Sr Marie-de-Ste-Pauline-Thérèse
7eA Sr Marie-de-Ste-Reine
7eB Sr Marie-de-St-Arsène
8e Sr Marie-de-St-Pierre-Eugène
9e Sr Marie-de-Ste-Jeanne-de-Jésus

MON PROFESSEUR

LISTE DES PROFESSEURS DE 1947-48 -

1ère année - Sr Marie de Ste-Angèle
1ere année - Sr Marie de Ste-Anna-Gabrielle
2e Sr Marie de Ste-Floriane
2e Melle Thérèse Bélanger
3e Sr Marie de-St-Berard
4eA Sr Marie de-St-Pascal
4eB Sr Marie de-Ste-Jeanne-d'Orleans
5e Sr Marie de-St-Louis-du-Sacré-Coeur *NON PROFESSEUR*
6eA Sr Marie de-St-Vincent-du-Rosaire
6eB Sr Marie de-Ste-Cecile-des-anges
7eA Sr Marie-de-Ste-Reine
7eB St Marie-de-St-Arsène
8e Sr Marie-de-St-Pierre-Eugène
9e Sr Marie de-St-Joseph-de-Rome

LES 6 RELIGIEUSES-FONDATRICES:

SOEUR Marie-de-Ste-Nathalie, supérieure.fondatrice.

SOEUR Marie-de-St-Joseph-de-la-Croix.

SOEUR Marie-de-St-Pierre-aux-Liens.

SOEUR Marie de-St-Jean-Baptiste-du- Jourdain.

SOEUR Marie-Marguerite

SOEUR Marie-Rose-Anna.

SUPERIEURES ET PROFESSEURS

SOEUR Marie-de-Ste-Nathalie, supérieure 1915-1921

SOEUR Marie de-St-Julien, ex-supérieure générale 1922-1928

SOEUR MARIE DE St-Jean-Berchmams 1928-1934

SOEUR Marie ANDRE 1934-1937

SOEUR Marie Antonime 1937-1943

SOEUR Marie de St-Gilbert, prof, Solfege 1937-1938

SOEUR Marie-Rose-de-Viterbe 1939-1949

SOEUR Marie-Béatrix-de-Rome de 1944 à 1948 voir annexe

~~SOEUR MARIE-STE-HELENE DU SAUVVEUR ASS. DIR 1949-1955~~ *Thème ANNEE*

~~1947-~~

SOEUR Marie-Louis d'Anjou 1955-1961

SOEUR Marie Julien-Eymard 1961-1962

SOEUR Marie-Ange-de-Sibile 1962-1964

SOEUR Marie Delphine 1964-1965

SOEUR Marie Hélène Martyre 1965-1966

Hommage des sœurs de Sainte-Croix au
personnel et aux élèves
de l'école Sainte-Marguerite-Marie (1943)

Dans cette école paroissiale à l'ombre du clocher, des générations d'élèves se sont succédé. Elles sont venues orner leur intelligence, enrichir leur cœur. Ici on leur a appris à aimer le bon Dieu, à le servir fidèlement; on leur a donné depuis les premières leçons de lecture le cours d'enseignement primaire. L'esprit qui y a toujours régné est un esprit de paix et de charité mutuelle, secret de l'amour et de la reconnaissance que toutes les anciennes gardent de leurs maîtresses et de leur Alma Mater. Puissent ces lignes leur dire aussi toute notre admiration et notre bon souvenir. C'est la récompense de toutes ces éducatrices qui ont dépensé leurs forces et leur santé au service de notre jeunesse étudiante. Ajoutons enfin un hommage de reconnaissance à ceux qui furent les valeureux fondateurs: hommes de Dieu, femmes dévouées et désintéressées, ils ont ouvert le premier sillon et la moisson a été grande et fructueuse. À celles qui ont passé dans les rangs d'hier, comme aux générations qui montent, nous disons de marcher sur leurs traces.



4

Historique de l'école Sainte-Marguerite-Marie et Madame-De-La-Peltrie

1915 - Au printemps, M. le curé Benoît, soucieux de doter sa paroisse d'un couvent pour l'éducation et l'instruction des enfants, appuyé par Messieurs les Commissaires, s'adresse à la Maison-mère des Sœurs de Sainte-Croix à Saint-Laurent. Le conseil général accède favorablement à la demande du curé. Le 25 août suivant, 6 religieuses remplies de zèle et d'amour viennent travailler dans ce nouveau domaine, une modeste maison au 10 757 rue Laverdure. Les 6 religieuses fondatrices sont les sœurs : Marie-de-Ste-Nathalie (supérieure), Marie-de-St-Joseph-de-la-Croix, Marie-de-St-Pierre-aux-Liens, Marie-de-St-Jean-Baptiste-du-Jourdain, Marie-Marguerite et Marie-Rose-Anna. Durant la même année, le curé fait

II
appel aux Jésuites pour l'enseignement du catéchisme.

1916 - Le 28 août, les sœurs quittent la résidence temporaire pour habiter la nouvelle maison-école qui porte le nom de 'Sainte-Marguerite-Marie'. Cet immeuble de bel architecture est situé au 10 780 rue Laverdure à proximité de la Chapelle paroissiale Saint-Nicolas.

- Le 5 novembre, Mgr Martin, supérieur ecclésiastique de la Congrégation de Sainte-Croix, bénit la maison-école. Cette maison-école est soumise à l'administration de la Commission scolaire d'Ahuntsic.

1917 - Par un acte de législature provinciale, la Commission scolaire d'Ahuntsic est annexée à la Commission scolaire de Montréal.

N/

1942 - Le 13 mai, sous la direction des professeurs, les élèves fêtent les fondateurs de Ville-Marie.

1945 - En 1915, époque de la fondation de l'école, l'inscription était de 145 élèves. En 1945, l'inscription est de 367 élèves. En 1915, le personnel comptait 6 religieuses et en 1945, 18.

1948-1949 - Le 7 septembre, l'inscription est de 393 élèves répartis en 13 classes.

- Le 26 avril, première communion de 54 filles et garçons.

- Le 23 juin, ouverture des vacances !

1949-1950 - Le 6 septembre, réouverture des classes; 458 élèves font leur entrée. Sœur Marie-de-Ste-Hélène-du-Sauveur est nommée assistante-directrice.

51
1952- Le 6 septembre, inscription de 796 élèves dont 583 filles et 213 garçons répartis en 21 classes. Ce surpeuplement de l'école est dû à la population accrue d'une nouvelle paroisse qui portera le nom de 'Jesus-Dubrier', cette paroisse deviendra Saint-André Apôtre.

- Lors de sa session du 18 novembre 1952, la Commission des Écoles Catholiques de Montréal décidait de constituer un comité chargé de l'aviser sur les noms à attribuer à chacune de ses écoles nouvelles ou de modifier, lorsque les circonstances l'exigeront, le nom de certaines écoles actuelles. Ce comité est formé de huit membres, dont une religieuse et un religieux. À sa session du 5 courant, sur la recommandation du comité, la Commission décida de modifier le nom de l'école Sainte-Marguerite, sur la rue Laverdure. À l'ouverture des classes en septembre 1953,

*l'école Sainte-Marguerite porte
définitivement le nom historique école
'Madame-De-La-Peltrie'. Ce nom rappelle la
fondation de la première école de jeunes filles
du Canada, chez les ursulines de Québec.*

*Trente ans ont passé dans ce labeur
généreux et assidu.*

*Hommage aux vaillantes éducatrices et
aux élèves manifestant un bon esprit. Ces
élèves d'autrefois honorent l'Église
à l'heure présente
par leurs belles vocations !*

1953 - *Le 1^{er} septembre , l'école porte le
nouveau nom. Le 3 septembre à l'inscription
on compte 446 élèves dont 345 filles et 101
garçons répartis en 13 classes. On note une
diminution des inscriptions en regard de
septembre 1952 due à la nouvelle école
paroissiale de Saint-André-Apôtre.*

VIII
1955 - Le 6 septembre, à la réouverture des classes; inscription de 475 élèves répartis en 15 classes. Cette même année, les Jésuites ne donnent plus d'enseignement catéchistique dans les classes, fonction qu'ils remplissaient depuis la fondation de l'école. Les vicaires de la paroisse accomplissent maintenant cette tâche.

1956 - En septembre, 470 élèves sont inscrits dont 404 filles et 66 garçons répartis en 15 classes.

1958 - Le 3 septembre, 491 élèves sont inscrits dont 399 filles et 92 garçons répartis en 14 classes. Le 28 septembre de la même année, le département de l'Instruction Publique présente une déclaration du Mérite scolaire, diplôme et médaille à sœur Marie-Joseph d'Égypte, directrice de l'école.

1959 - Le 9 septembre, inscription de 462 filles et 68 garçons répartis en 15 classes.

1960 - Le 6 septembre, inscription de 316 filles et de 31 garçons répartis en 15 classes.

1961 - Le 5 septembre, inscription de 301 filles et de 27 garçons. Décès de M. le curé Lucien Lemire. Grand deuil pour la paroisse et pour le personnel de l'école. Le 9 avril 1961, arrivée du nouveau curé.

1962 - Le 4 septembre, inscription de 425 élèves.

- Le 7 novembre, Les Croisées de l'école présentent une pièce intitulée 'L'Église en marche'.

1963 - Le 3 septembre, inscription de 511 élèves.

- Le 13 mai 1964, Les Croisées de l'école ont l'honneur de recevoir le révérent père M.

X
Gauvreau s.j. directeur national de la Croisade.

1964 - Le 31 mai, célébration religieuse et paroissiale du cinquantenaire de l'école. Nous avons la joie de recevoir la Supérieure fondatrice et cinq autres religieuses supérieures ou anciennes maîtresses de l'école Sainte-Marguerite. Le 23 juin remise des bulletins aux élèves du cours élémentaire. 267 élèves reçoivent une promotion pour un degré supérieur et 22 doivent doubler leur année. DEO GRATIAS.

1974 - Durant l'année, plusieurs lettres sont envoyées à M. Roger Tremblay, directeur de la région V, par le comité d'école au sujet de l'annexion de l'école Madame-De-La-Peltrie à l'école Saint-André Apôtre pour l'année scolaire 1974-1975. Lettre du comité d'école aussi à Mme Thérèse Lavoie-Roux, présidente de la C.E.C.M. sur le même sujet.

1977 - Le 17 février, le gouvernement du Québec écrit au comité d'école lui mentionnant qu'il procédera à une étude globale du dossier au sujet de la fermeture de l'école, signé par le ministre de l'Éducation, M. Jacques-Yvan Morin. Le 17 mars 1977, un plaidoyer pour la survivance de l'école Madame-De-La-Peltrie est présenté à l'assemblée des commissaires de la Commission des Écoles Catholiques de Montréal par le comité d'école Madame-De-La-Peltrie.

1977 - Fermeture définitive de l'école
Madame-De-La-Peltrie

Période de 1977 à aujourd'hui

À partir de 1977, La Commission scolaire de Montréal utilise les locaux de L'ancienne école pour la région administrative nord. À la fin des années '90', malgré les efforts qui sont faits par la CSDM pour conserver le bâtiment, les citoyens assistent, impuissants, à sa détérioration progressive. Depuis le début des années '80' à Ahuntsic les besoins en espace pour les organismes communautaires se font grandement sentir. En 1999, à la suite de discussions fructueuses avec la Commission scolaire, Solidarité Ahuntsic, table de concertation du quartier d'Ahuntsic, propose de faire de l'école Madame-De-La-Peltrie un centre communautaire.

Le 26 février 2001, le 10 780 rue Laverdure devient le Centre communautaire Ahuntsic; lieu où converge maintenant des citoyens du quartier pour participer à une foule

SOLIDARITÉ AHUNTSIC

L'organisme *Solidarité Ahuntsic* a été inauguré le 16 mars 1999. Il résulte de l'intégration de deux tables de concertation qui avaient pignon sur rue depuis déjà plusieurs années. Le plus ancien, le *Conseil communautaire d'Ahuntsic*, incorporé en 1987, visait à regrouper en corporation les organismes communautaires d'Ahuntsic pour participer en commun à l'évolution sociale et communautaire du quartier. L'autre, *Ahuntsic Quartier en santé*, est issu du programme *Vivre Montréal en santé*. Lancé en 1992-1993 avec la création d'un comité promoteur, il n'a en fait amorcé ses activités qu'en 1995. Son objectif, la qualité de vie des résidents, se distingue de celui du *Conseil communautaire* en ce qu'il cherche à réunir sur pied d'égalité, non seulement des groupes communautaires mais aussi des partenaires institutionnels, dont le CLSC, les représentants de la ville de Montréal, des

XIV
représentants de la ville de Montréal, des élus, des gens d'affaires, des citoyens, etc. Les deux tables avaient donc des visées assez semblables et, sur le plan de l'action, sollicitaient souvent les mêmes partenaires, ce qui n'était pas sans créer des difficultés. Le lancement du Programme de soutien financier au développement social local en 1997 a été l'occasion de les réunir. Elles se sont d'abord donné une coordination et un local communs ainsi qu'une planification conjointe. Puis, après un long processus de réflexion, elles ont fusionné. Au moyen de lettres patentes supplémentaires, le Conseil communautaire d'Achuntsic a pris le nom de *Solidarité Achuntsic*, avec des objets de la corporation et de sa composition.

La Table qui a comme objectif d'améliorer la qualité de vie des gens dans le quartier, s'engage dans une démarche de développement social et communautaire en réunissant citoyens, groupes, organismes communautaires, partenaires institutionnels

AV/ d'activités. Le Centre est aussi un lieu de rencontres sociales pour briser l'isolement, ce sont aussi des espaces mis à la disposition d'organismes, d'associations et de travailleurs autonomes qui ne sont pas locataires permanents du Centre mais qui louent des espaces communs. Le Centre communautaire regroupe également une vingtaine d'organismes, tous membres de Solidarité Ahuntsic : Association de Gardiennage d'Ahuntsic, Association des jeunes bègues du Québec, Carrefour d'Aide aux Nouveaux Arrivants (CANNA), Club d'ornithologie d'Ahuntsic, Entraide Ahuntsic-Nord, Festiblues, Force Jeunesse, Ingénieurs sans frontières du Québec, La Clé des Champs, La Parentrie, Médialfa, RAP Jeunesse, Relax-Action, Repère, service de Nutrition et d'Action Communautaire (SNAC), Service de réadaptation l'Intégrale, Pause—Famille, Itinérance Prévention Ahuntsic-Cartierville (IPAC).

10/1
pour agir sur les conditions de vie sociales et économiques dont les stratégies de bases choisies sont l'action concertée et l'engagement des citoyens. La Table regroupe actuellement plus de 100 membres dont plus de la moitié sont des organismes communautaires.

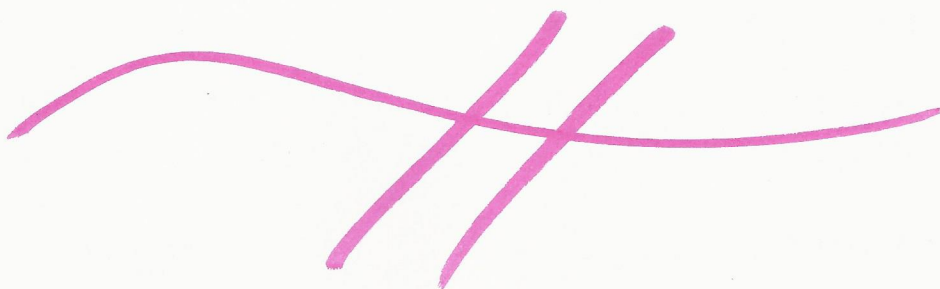

A IDENTIFICATION

1. APPELLATION actuelle **MADAME-DE-LA-PELTRIE**
Autre(s) appellation(s) **(SAINTE) MARGUERITE-MARIE /
SAINT-ANDRÉ-APÔTRE ANNEXE**
2. No. dossier **23**
3. No. réf. Archives CSDM **114 / 114**
4. ANNÉE de construction **1916**
5. ARCHITECTE concepteur **L. R. Montbriand**
6. FONCTION actuelle **Centre administratif région Nord (CSDM)
Espaces en location à des organismes sociaux**
7. COORDONNÉES **10780, rue Laverdure
Montréal, QC H3L 2L9**
8. PERSONNE ressource **Monsieur Maurice Richard, responsable de la maintenance**
9. PHOTO de la façade

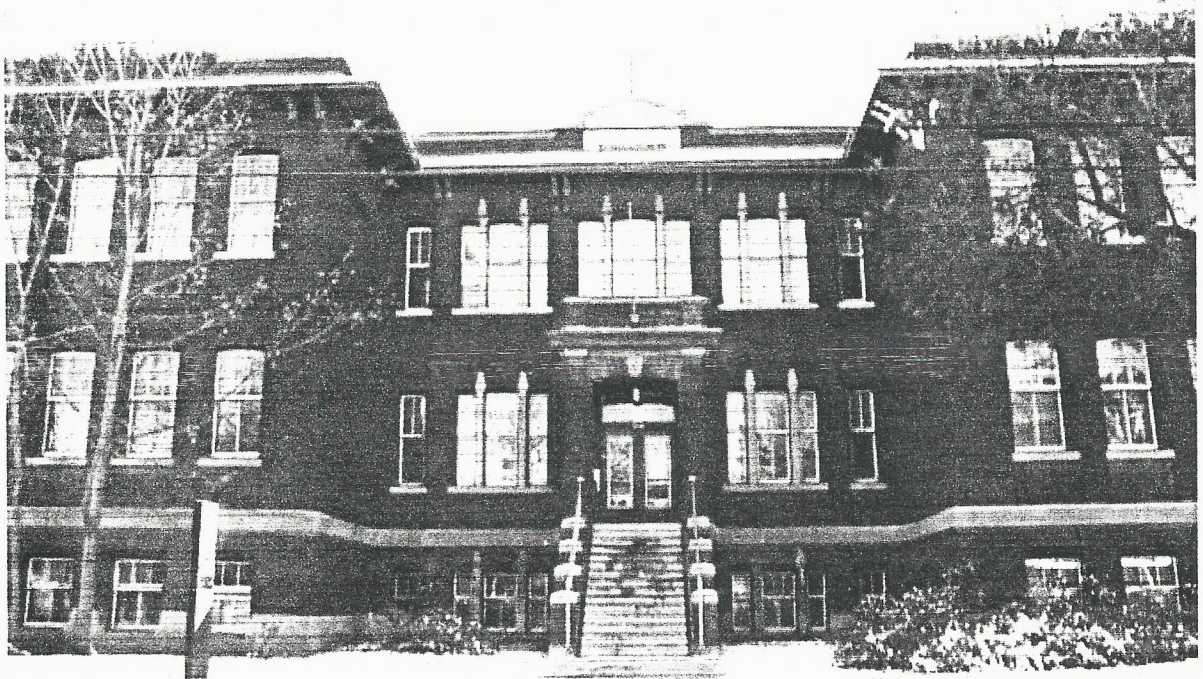

Madame-de-la-Peltrie, rue Laverdure, vue vers l'Ouest • Isabelle Bouchard et Gabriel Malo, octobre 2000

10. IMPLANTATION

a) Position sur l'îlot

**Longitudinale, du côté dit Est de l'îlot, dans la portion centrale.
Implantation sur un îlot de largeur très importante.**

b) Alignement sur la rue

Sur la ligne des façades, avec importante marge de recul.

c) Cour d'école

Arrière, convertie en stationnement.

11. SALLES COMMUNES (autres que des classes)

Aucune.

12. STATUT de PROTECTION

Secteur significatif à critères, SS-DD (Ville de Montréal).

13. PLAN DE LOCALISATION

Quartier Ahuntsic



B INTÉRÊT HISTORIQUE

1. Liens avec des PERSONNAGES ou des ÉVÉNEMENTS importants
N/d.

2. Liens avec l'HISTOIRE LOCALE
N/d.

3. Liens avec l'HISTOIRE de l'ÉDUCATION
N/d.

4. ORIGINE TOPONYMIQUE

MADAME-DE-LA-PELTRIE

**Marie-Madeleine de Chauvigny "dame de La Peltrie", (1603-1671),
fondatrice du couvent des Ursulines de Québec, en 1639,
elle assiste Jeanne-Mance à la fondation de Ville-Marie en 1642.**

5. PUBLICATIONS sur l'école

Mention dans répertoire de la CUM (p. 109).

6. PLANS et autres dessins originaux existants

N/d.

7. PHOTOGRAPHIES anciennes et autres documents

- Répertoire CUM, photo 1979 ;
- Quatre vues de l'arrière, avec chapelle Saint-Nicolas (démolie), s.d. (ACSDM).

Alain Beauchamp : Archives

596-6000 # 6037

** Bernard Pison # 6039*

Carole Hoin # 6127

C ARCHITECTURE

1. CONSTRUCTION, MODIFICATIONS et RÉNOVATIONS majeures

ANNÉES	TRAVAUX EFFECTUÉS	PROFESSIONNELS
1916	Conception et construction	L. R. Montbriand, architecte
1932	Construction d'une aile annexe (résidence des religieux)	Inconnu

2. NOMBRE D'ÉTAGES 3 niveaux (demi sous-sol, rez-de-chaussée, étage de classe)

3. TYPOLOGIE ET PLAN

a) Forme dominante

Atypique. En "H", corps central comprenant une seule travée de classe, en retrait, corps latéraux perpendiculaires en forte avancée.

b) Symétrie

Longitudinale et transversale.

c) Circulation

Corridor central en forme de "H" distribuant la circulation pour chacune des classes, escalier unique central.

d) Plan schématique

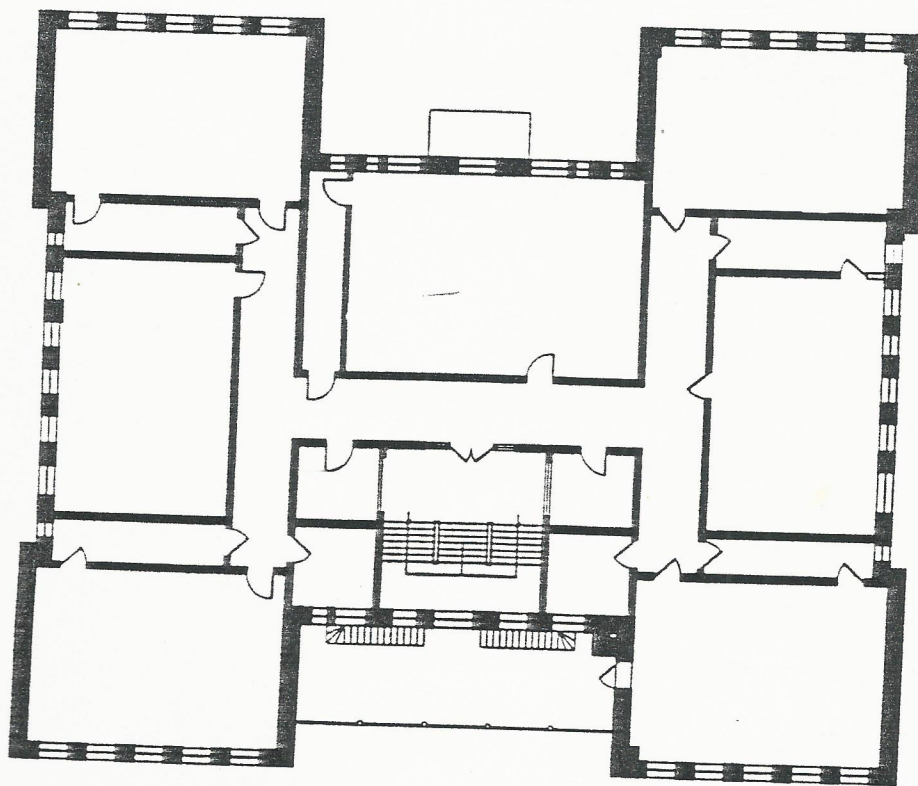

14
4. CONCEPTION ESTHÉTIQUE ET FONCTIONNELLE

a) Conception esthétique

- **Composition classique équilibrée, épurée, ordonnée et raffinée :**
 - sophistication de la composition,
 - épuración précoce (1916) des éléments de décor académique,
 - lisibilité claire de la façade et de l'organisation du bâtiment ;
- **Hierarchisation horizontale :**
 - demi sous-sol, rez-de-chaussée surélevé,
 - socle séparé des étages par un bandeau de pierre,
 - fenêtres du sous-sol au ras du niveau du sol ;
- **Hierarchisation verticale :**
 - travées secondaires des fenêtres en léger retrait,
 - trumeaux continus et liés sur deux étages ;
- **Qualité du détail d'exécution :**
 - maçonnerie (contour des fenêtres, linteaux en arcs),
 - pierre (éléments en pierre taillée) ;
- **Fenêtres originales entièrement préservées :**
 - fenêtres à guillotine, avec linteaux en arcs de maçonnerie (classes),
 - fenêtres tripartites avec piliers centraux en pierre,
 - fenêtres avec vitraux (chapelle de l'aile annexe).
- **Autres éléments à remarquer :**
 - portail principal avec porche,
 - corniche en encorbellement important avec consoles (en bois)
 - croix centrale,
 - parapets ouvragés ;

b) Conception fonctionnelle

- **Efficacité de la circulation intérieure et de la distribution des classes en fonction des axes de circulation ;**
- **Plan de forme plus compacte et carrée résultant d'une typologie en "H" ;**
- **Vestiaire attenant à chaque classe.**

c) Adéquation extérieur / intérieur

- **Systematique et très poussée ;**
- **Élévations :**
 - Travées principales à cinq fenêtres (classes),
 - Travées secondaires (vestiaires),
 - Plusieurs formes de fenêtres traduisant des distinctions d'usages internes,
 - Façades aveugles, qui encadrent des travées de fenêtres ;
- **Volumes :**
 - Typologie en "H" permet de traduire l'organisation fonctionnelle, la distribution des classes (par volumes) étant lisible de l'extérieur en créant une articulation de plusieurs masses.

5. TECHNIQUES DE CONSTRUCTION ET MATÉRIAUX

a) Structure

N/d.

b) Enveloppe

- **Revêtement de brique rouge commune ;**
- **Intégration d'éléments en pierre calcaire :**
 - appuis et piliers de fenêtres,
 - larmiers, parement du socle des fondations, portails ;
- **Fenêtres seraient originales, cadres en bois.**

c) Intérieur

CLASSES	Planchers, plinthes, moulures, cadres de fenêtres en bois. Plafonds de plâtre. Finition d'origine.
CORRIDORS	Planchers de bois et mêmes boiseries.
ESCALIERS	Seraient originaux. Marches en marbre, rampes en fer forgé.
CLOISONS	Seraient originales. Plâtre avec moulures en bois.
PORTES	Seraient originales. Bois naturel, teint et vernis.

N.B. Nous aimerions souligner le caractère exceptionnel de l'intégrité et de la qualité de la finition de cette ancienne école. Le niveau d'entretien consenti à travers les années, de même que les travaux récents à l'intérieur ont permis de bien mettre en valeur cet héritage remarquable. L'ensemble des boiseries serait entièrement d'origine et très peu de modifications y auraient été apportées. Nous voudrions donc attirer l'attention de la CSDM sur le maintien à long-terme de ces qualités esthétiques et patrimoniales. D'autres travaux seraient à venir, dont l'aménagement d'une garderie, sur lesquels la CSDM devrait porter une étroite attention afin de favoriser l'intégrité de la finition intérieure et de l'enveloppe extérieure. Les adaptations au code du bâtiment pour ce genre d'usage soumis à des normes sévères pourraient représenter une menace sérieuse à la valeur patrimoniale exceptionnelle de cette ancienne école et à la conservation de ses qualités. Nous proposons, si le projet de garderie est réel, que la CSDM considère prioritairement la question du patrimoine pour ce bâtiment de valeur exceptionnelle.

6. CARACTÉRISTIQUES ARCHITECTURALES DISTINCTIVES

a) Extérieur

- **Typologie en "H" ;**
- **Conception équilibrée des 4 élévations (pas de hiérarchie avant-arrière) ;**
- **Composition classique épurée, claire et ordonnée ;**
- **Qualité d'exécution de l'enveloppe (détails de maçonnerie) ;**
- **Éléments distinctifs :**
 - **corniche de bois en encorbellement,**
 - **fenêtres tripartites sur le corps central,**
 - **porche d'entrée,**
 - **fenêtres originales.**

b) Intérieur

- **Organisation de l'espace intérieur avec escalier central ;**
- **Cage d'escalier avec parois fenêtrées sur l'extérieur d'un côté et sur le corridor de l'autre et qui permet un éclairage naturel indirect du corridor intérieur, grâce au soleil d'après-midi (côté Ouest) ;**
- **Circulation verticale avec un bel escalier monumental à double volée ;**
- **Richesse du décor d'origine, qualité des éléments en bois naturel ;**
- **Niveau remarquable de l'entretien consacré au fil du temps à l'intérieur ;**
- **Chaleur de l'atmosphère intérieure à cause de la finition et de l'éclairage naturel par les fenêtres de la cage d'escaliers.**

7. ÉLÉMENTS D'INTÉRÊT ARTISTIQUE

a) Extérieur

- **Travail d'exécution de la maçonnerie (détails).**

b) Intérieur

- **Travail d'exécution et entretien minutieux des boiseries (valeur artisanale).**

c) Mobilier d'origine

- **Tableaux et quelques armoires.**

8. AUTHENTICITÉ

a) Extérieur

- **Exceptionnelle,**
- **Fenêtres entièrement originales (cadres en bois).**

b) Intérieur

- **Exceptionnelle :**
 - **Boiseries préservées et protégées dans leur apparence naturelle d'origine,**
 - **Portes et fenêtres d'origine (en bois),**
 - **Cage d'escalier non-modifiée,**
 - **Planchers de bois,**
 - **Tableaux ;**
- **Ajouts de nouvelles divisions dans quelques classes.**

D ENVIRONNEMENT

1. AMÉNAGEMENT PAYSAGER

Marge de recul avec arbres matures.

2. COUR D'ÉCOLE

a) Forme et dimension

Arrière, grandes dimensions, couvrant la surface restante du terrain dans toute la largeur de l'îlot.

Utilisée comme stationnement.

b) Revêtement de sol

Asphalte.

c) Jeux

Aucun.

3. RELATION DU BÂTIMENT avec son CONTEXTE

a) Emplacement et cadre bâti

École située dans un cadre bâti résidentiel avec des types variables d'habitation. Secteur relativement aisé, rues très paysagées, beaucoup d'arbres. Implantation sur un îlot à caractère institutionnel (église, école).

b) Évolution du cadre bâti

L'école aurait été construite sur l'emplacement de la première église (chapelle) Saint-Nicolas avant que l'église actuelle ne soit érigée dans la portion supérieure du même îlot dans les années 1930. Une autre ancienne école, l'école Saint-Nicolas, est située à proximité et a longtemps été associée au restaurant "La Vieille École". Il est difficile de préciser la relation entretenue entre ces deux écoles à l'époque de leur usage scolaire. La construction du presbytère Saint-Nicolas, une belle demeure victorienne voisine de l'école serait légèrement antérieure à celle de l'école La-Peltrie. Le quartier Ahuntsic, sur le bord de la Rivière-des-Prairies, serait né vers le milieu du XIX^e siècle et son développement aurait été amorcé sur une base plus importante à partir du début du XX^e siècle et de façon plus poussée à partir des années 1950.

c) Point d'intérêt

École située sur un îlot institutionnel.

Église et presbytère Saint-Nicolas, voisins immédiats de l'école.

Ensemble monumental institutionnel très intéressant.



LITHO. IN U.S.A.

COPYRIGHT 1936 - ISOLA ART CO. N.Y.

Monique Desjardins Baptisée le 17 janvier 1937
 a été Confirmée le 3 avril 1942
 admise à la Communion Solennelle le 15 mai 1947
 dans l'église Saint-Nicolas, Chantec
 H. Trussel, curé

COMMUNION SOLENNELLE - 15-05-1947

ANCIENNE - EGLISE - ST-NICOLAS D'AHUNTSIC



MONIR



MONIK - DESJARDINS 1946-47
- FACE A L'OCUVRE DES VOCATIONS



Les croisées 1946-1947

X 401

31-03-1947

1946-47

4e année



SŒUR ST-AGNES DE ROME

LES CROISEES

LE COSTUME DES SOEURS DE STE-CROIX

IMAGINEZ VOUS VERS LE 20 JUIN, EN PLEINE PERIODE D'EXAMIN

Une robe noire en laine, très chaude, avec un collet et des poignets en "Plastique résistant" blancs que l'on devait nettoyer avec de L"old dutch" et des gros bas de coton beige. QUELLE MISERE''''

ROBE-EN-SERGE-NOIR-A-LARGE-COL +
MANCHETTES-EN-CELEUBOID-BLANC-†,
BAS-BEIGE-EN-COTON†CHAUSSURES-LACEES

* CAMILLE GAGNE

x MONIK DESJARDINS



D. Gariépy

L. Bourdeau

D. Fontaine

M. Gaudreau

L. Bisailon

L. Marveuve

C. Robillard

ECOLE SAINTE-MARGUERITE-MARIE

5^E ANNEE

1947-48



H. St. Pierre

M. Racine

L. Grondin

L. Lefebvre

P. Brisebois

C. Charest

D. Desjardins

J. Leclerc

P. Prévost

M. Laforest

C. Fortin

M. Blain

M. Galipeau

G. Minard

L. Langeon

M. Dubuc

M. Branchaud

D. Durocher



M. Gariépy

J. Dequire

C. Ferland

P. Gnan
Groulx

ANTH. ST-JACQUES PHOTO.
1838 EST. AVE. MONT-ROYAL MONTREAL

SŒUR MARIE DU ST-LOUIS DU SACRÉ-CŒUR



7E Année "A" 1950

1ère rangée: gauche à droite:

Claire Robillard, Marie-Marthe Lafontaine, Ghislaine Leclerc,
Micheline Collin, Danielle Durocher.

2ième rangée: gauche à droite:

Micheline Gaudreau, Arlette Lefebvre, Louise Benoit, Monik
Desjardins, Marielle Racine, Thérèse Quevillon, Françoise
Landry, Claudette Charest, Claude Dalbect, Monique Blain
Marie-Marthe David

SOCUR: STE-BEATRIX DE ROME



7e ANNEE "A" 1950

de gauche à droite:

GHISLAINE Leclerc, Micheline Gaudreau, Micheline Collin, Monique Blai,
 Claire Robillard, Marie-Marthe Lafontaine, Monik Desjardins,
 Arlette Lefebvre, Claude Dalbec, Marie-Marthe David, Claudette
 Charest, Louise Benoit, Françoise Landry, Marielle Racine, Thérèse
 QUEVILLON, Danielle Durocher

SOCUR: ST-STE-BEATRIX DE ROME

ASSIDUITÉ

Mois	Re-tard	Jours d'absence		Jours de présence	Taille	Signature des parents	
		par mois	Total				
Sept.		0	0	21	123	123	Mme J. Desjardins
Oct.		0	0	21			Mme J. Desjardins
Nov.		5	0	14			Mme J. Desjardins
Déc.		5	0	11			Mme J. Desjardins
Janv.		1	0	15			Mme J. Desjardins
Fév.		5	0	17.5			Mme J. Desjardins
Mars		0	0	22			Mme J. Desjardins
Avril		0	0	19			Mme J. Desjardins
Mai		0	0	17.5			Mme J. Desjardins
Juin		0	0	14.5	124.75	63	Mme J. Desjardins
Total		11.5	0	172			
En dernier				181	175	-	

Avis de transfert

Cet élève a quitté cette école

le _____ jour du mois de _____

Signature du titulaire ou de la direction



DÉPARTEMENT DE L'INSTRUCTION PUBLIQUE

PROVINCE DE QUÉBEC

BULLETIN MENSUEL aux PARENTS

CARTE de CLASSEMENT
CARTE de TRANSFERT

ANNÉE SCOLAIRE 1952-1953

DEGRÉ DU COURS 9^e année

ÉLÈVE: Desjardins, Marguerite
(nom et prénom au long)

NAISSANCE: 13 (date) juin 1937 (année) AGE: 15 ans (au 30 juin)

PÈRE: Leduc (prénom) PAROISSE:

LA COMMISSION DES ÉCOLES CATHOLIQUES

DE MONTRÉAL

École St-Vital

11540, boulevard Pie IX,
Montréal 12

ADRESSE POSTALE DE L'ÉCOLE: _____ (rue) _____ (numéro)

TITULAIRE: _____

DIRECTEUR: _____

AVIS AUX PARENTS

1.—L'élève doit remettre ce bulletin à ses parents, au début de chaque mois. Avant d'apposer leur signature, les parents prendront connaissance des points obtenus pour chaque matière et verront s'il y a progrès ou non sur les mois précédents. Ils se rappelleront leur devoir de féliciter ou de stimuler leur enfant selon les résultats obtenus pour l'instruction, l'éducation ou l'assiduité. Les parents se tiendront en relation avec l'école afin de collaborer plus efficacement à l'instruction et à l'éducation de leur enfant.

2.—À la reprise des classes ou lors d'un changement de classe ou d'école, le présent bulletin sera remis par l'élève à la direction de l'école où il s'inscrit. Il constitue sa carte de classement ou sa carte de transfert.

1948

Octobre

Oeuvre des Vocations Sacerdotales

SITUÉE EN FACE-DE-CHEZ-MOI



Toute la famille donne pour les oeuvres de charité

1947-1948

MON-FRÈRE-SERGE + MOI

M+MME LABOSSIERE

QUI AVAIENT UN DÉPANNÉUR
SUR LE BOUL. PERRAS "H-B"

CALENDRIER DE L'OEUVRE DES VOCATIONS SACERDOTALES 1948

Mois d'octobre. M & MMe Labossière qui avait un "dépanneur" sur le boul. Kelly près de Berri. Ils étaient les parents de L'Abbé Labossière qui a été consacré prêtre le 15 mai 1947 à la paroisse St-Nicolas d'Ahuntsic. Les élèves de la 5ième année avait été invités a y assister comme récompenses lors de leur Communion Solennelle.